

Fondo de Infraestructura Social Estatal (FISE)

Descripción del fondo

El FAIS se destina exclusivamente al financiamiento de obras, acciones sociales básicas y a inversiones que beneficien directamente a población en pobreza extrema, localidades con alto o muy alto nivel de rezago social y en las zonas de atención prioritaria (ZAP) (Art. 33 de la LCF). Los gobiernos locales deben utilizar los recursos del FAIS para la realización de obras y acciones que atiendan prioritariamente las carencias sociales y, para incidir en éstas, las entidades deberán llevar a cabo los proyectos que estén previstos en el Catálogo del FAIS. Para la realización de proyectos con recursos del FISE al menos el 30% de los recursos deberán invertirse en las ZAP, ya sean urbanas o rurales. El resto de los recursos se invertirá en los municipios con los dos mayores grados de rezago social, o bien, utilizando el criterio de pobreza extrema (Numeral 2.3 inciso A, Lineamientos FAIS).

Porcentaje del FISE a nivel nacional: 2.02%

1 ————— 32
13

Presupuesto aprobado 2017, SHCP.

Contexto

Población total 2017: 2.43 millones

Población en pobreza 2014: 1,169.80 miles

Porcentaje de población en situación de pobreza

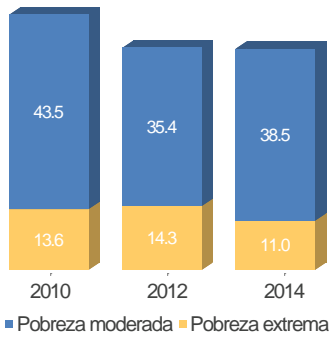

Porcentaje de población con carencias sociales

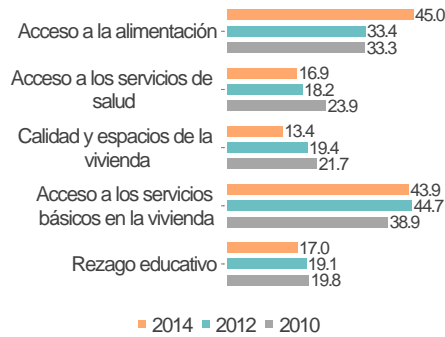

Porcentaje de población en situación de pobreza extrema, 2010

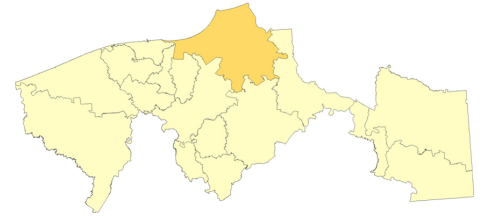

| Rango de población | [0-25] | [25-50] | [50-75] | [75-100] |
|--------------------|--------|---------|---------|----------|
| Municipios | 16 | 1 | 0 | 0 |

Presupuesto y Cobertura

Presupuesto (MDP) Cuenta Pública 2017

| | |
|----------------------|--------|
| Presupuesto Aprobado | 165.02 |
| Presupuesto Ejercido | 165.02 |

Fuente: Secretaría de Hacienda y Crédito Público (SHCP).
El presupuesto ejercido registrado en Cuenta Pública Federal corresponde al monto que fue transferido a las entidades federativas.

Evolución del presupuesto ejercido por atención a carencias sociales (MDP)

| Carencia social | 2016 | 2017 |
|---|---------------|---------------|
| Acceso a la alimentación | NP | NP |
| Acceso a los servicios de salud | NP | 11.92 |
| Calidad y espacios de la vivienda | NP | 3.55 |
| Acceso a los servicios básicos en la vivienda | 130.34 | 123.93 |
| Rezago educativo | NP | 0.33 |
| No Aplica | 21.59 | 24.36 |
| Total | 151.93 | 164.09 |

Análisis de presupuesto y cobertura

El estado de Tabasco ocupa el lugar número 13 considerando el monto de presupuesto aprobado a nivel nacional, lo cual representa el 2.02% del total de recursos del FISE. Por otro lado, del presupuesto ejercido en Cuenta Pública 2017 (165.02 MDP), el estado reporta el 99.43% (164.09 MDP) en atención a carencias sociales o proyectos especiales. El 97.87% del presupuesto planeado del FISE concurre, lo que equivale al 70.64% del total de los proyectos. Aunado a lo anterior, el estado ejerce el 36.64% del presupuesto en ZAP, lo que es acorde a lo que establecen los Lineamientos del FAIS, mínimo el 30%. La mayor parte del presupuesto ejercido se destina a la carencia social de Acceso a Servicios Básicos de la Vivienda (123.93 MDP), seguido de proyectos que no inciden de manera directa en las carencias sociales (24.36 MDP). Finalmente, de los 17 municipios de la entidad, se atendieron con recursos del FISE un total de 16 municipios.

Presupuesto ejercido por ubicación territorial, 2017

- ZAP Urbana
- ZAP Rural
- Pobreza Extrema
- Municipio con los Dos Grados de Rezago Social más Alto

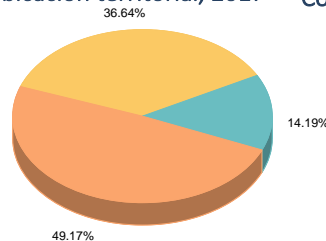

Concurrencia planeada de recursos FISE, 2017

97.87 % del presupuesto

70.64 % de los proyectos

En caso de existir concurrencia de recursos, los resultados serán evaluados. Aún no se cuenta con concurrencia de presupuesto ejercido.

Municipios atendidos por grado de rezago social, 2017

| Grado de rezago social 2015 | Número total de municipios 2017 | Número de municipios atendidos 2017 | Población 2015 de los municipios atendidos | |
|-----------------------------|---------------------------------|-------------------------------------|--|------------------|
| | | | (Icono) | (Icono) |
| Muy Alto | 0 | NA | NA | NA |
| Alto | 0 | NA | NA | NA |
| Medio | 1 | 1 | 24,272 | 24,512 |
| Bajo | 12 | 11 | 658,705 | 629,428 |
| Muy Bajo | 4 | 4 | 485,150 | 463,075 |
| Otros | 0 | NA | NA | NA |
| Total | 17 | 16 | 1,168,127 | 1,117,015 |

Fuentes de Información

Contexto: Población 2017, CONAPO. Resultados de pobreza en México 2010-2014 a nivel nacional y por entidades federativas, CONEVAL.

Presupuesto y Cobertura: Matriz de Inversión para el Desarrollo Social (MIDS), SEDESOL y Sistema de Formato Único (SFU), SHCP 2017.

Grado de rezago social municipal 2015, CONEVAL. Número total de municipios 2017 y Población 2015 de los municipios atendidos, INEGI. Número de municipios atendidos 2017, MIDS, SEDESOL.

Notas:

Las cifras de presupuesto se encuentran en millones de pesos (MDP) a precios nominales.

NA= No aplica, la entidad o municipio no tiene la característica. ND= No se tiene información disponible. NP= No hubo planeación presupuestal, por lo tanto no se ejerció.

Fondo de Infraestructura Social Estatal (FISE)

Análisis de indicadores estratégicos y de gestión

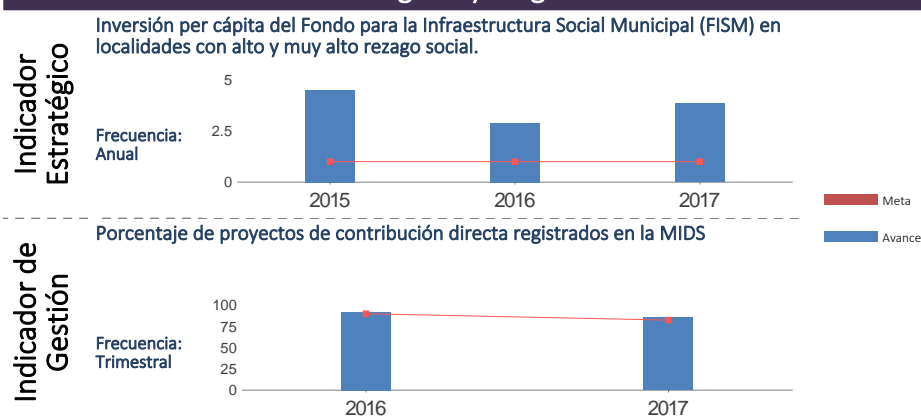

El indicador "Inversión per cápita del Fondo para la Infraestructura Social Municipal (FISM) en localidades con alto y muy alto rezago social" tiene cobertura nacional y no es reportado por las entidades federativas.

El gobierno del estado de Tabasco registró adecuadamente la información de la totalidad de los indicadores en el módulo de evaluación del Sistema de Formato Único. Durante 2017, en el caso particular del indicador Porcentaje de proyectos de contribución directa registrados en la MIDS, la entidad alcanzó el 103% de avance respecto de la meta programada para este indicador en dicho ejercicio fiscal.

Fuente: SEDESOL.

Análisis fortalezas, oportunidades, debilidades y amenazas

Fortalezas: 1. El estado reporta el 99.43% del presupuesto ejercido en Cuenta Pública 2017. 2. El gobierno del estado registró adecuadamente la información de la totalidad de los indicadores en el módulo de evaluación del Sistema de Formato Único. 3. El estado planea concurrencia en el uso de los recursos del FISE.

Oportunidades: 1. La planeación de los recursos en diversas obras y acciones contribuye a reducir la incidencia de la pobreza en sus múltiples dimensiones. 2. La implementación de un mecanismo de seguimiento permite hacer efectivo el uso de los hallazgos de las evaluaciones en la mejora del Fondo.

Debilidades: 1. No se identificaron debilidades.

Amenazas: 1. El gobierno del estado no concentra los recursos del Fondo en los municipios con el mayor grado de rezago social lo que puede conducir a que los objetivos del Fondo no se cumpla. 2. La alta inversión en proyectos especiales puede desatender las carencias relacionadas directamente con el rezago en la infraestructura.

Seguimiento a recomendaciones

1. El estado ha realizado evaluaciones externas al FISE, sin embargo, no cuenta con un mecanismo de clasificación y seguimiento a recomendaciones derivadas de evaluaciones externas.

Calidad y suficiencia de la información

| Elemento | Valoración | Observaciones |
|--------------------------------|------------|---|
| Indicadores | ● | El gobierno del estado de Tabasco registró adecuadamente la información de la totalidad de los indicadores en el módulo de evaluación del Sistema de Formato Único. |
| Presupuesto | ● | El gobierno del estado de Tabasco no concentra la atención en los municipios con el mayor grado de rezago social. |
| Evaluaciones* | ● | El gobierno del estado de Tabasco ha realizado evaluaciones externas al FISE de manera continua en los últimos tres años. |
| Seguimiento a recomendaciones* | ● | El gobierno del estado no cuenta con un mecanismo de clasificación y seguimiento a recomendaciones derivadas de evaluaciones externas al FISE. |

*Elaborados con base en información de los portales estatales.

Recomendaciones

1. Establecer una estrategia de cobertura para la atención de los municipios considerando su grado de rezago social. 2. Considerar las carencias sociales identificadas en la entidad en la planeación de los recursos del Fondo. 3. Crear un mecanismo de clasificación y seguimiento a recomendaciones derivadas de evaluaciones externas al FISE. 4. Reportar avances de las recomendaciones derivadas de las evaluaciones al FISE en la entidad.

Datos de Contacto

Responsable del Fondo en la Entidad

Nombre : Beatriz Peralta Fócil
Teléfono : 01(993) 3 10 37 00
Correo Electrónico : despachosds2018@hotmail.com

Responsable de la elaboración de la Ficha (SEDESOL)

Nombre : Ariel Álvarez Fernández
Teléfono : 53285000
Correo Electrónico : ariel.alvarez@sedesol.gob.mx

Responsable del sistema y diseño de la ficha (CONEVAL)

Nombre : Thania de la Garza Navarrete
Nombre : Liv Lafontaine Navarro
Nombre : Adriana Jaramillo Carvallo